LA JUDICIAL FEDERAL DESALOJARA COMERCIANTES CARRETEROS

inf. columna 1 y 2

TRES ESTRELLAS DE ORO
TRANSPORTES NORTE DE SONORA
OFRECEN SU
SERVICIO DE PRIMERA CLASE PULLMAN
DIRECTO VIA CORTA
TEPIC - MEXICO 19:45 HORAS (HORA PACIFICO) (7:45 DE LA TARDE)
MEXICO - TEPIC 19:45 HORAS (HORA CENTRO) (7:45 DE LA TARDE)
VENTANILLA 19 CENTRAL CAMIONERA TELS. 3-73-26
VENTANILLA 5 CENTRAL AUTOBUSES DEL NORTE TELS. 5-67-86-48 5-67-86-26

Meridiano de nayarit
MATUTINO
EL PERIODICO DE MAYOR CIRCULACION
Miembro de la Asociación de Profesionales de la Comunicación (APROCON)

Dr. Roberto Silva Pérez
CIRUJANO DENTISTA
CONSULTORIO: Av. México 157 Sur Int. 3 Altos
PARTICULAR: Eulogio Parra No. 422 Ote. TEPIC, NAYARIT

DIRECCION GENERAL: Dr. JOSE LUIS DAVID ALFARO Tepic, Nay; Miércoles 23 de Diciembre de 1987. No. 391 Subdirector: Elías MALDONADO ORONIA

Angustia al Pueblo la Crísis Económica, Dice el Obispo

El Púlpito no es Palestra Política
Sin Embargo Podemos Tocar Todo lo que Afecte a la Población

Por Elías Maldonado O.

Tras asegurar que no es Dios sino el hombre quien debe darse la solución a sus problemas económicos, Humberto Robles Cota, Obispo de la Diócesis de Tepic, reconoció ayer que "el púlpito no es una palestra política pero sí es moral, y la política influye en la moral".

Pero yo en el púlpito no hablo de cosas que perjudiquen a nada ni nadie política mente, advirtió monseñor Robles Cota entrevistado en su residencia por Meridiano, aunque estableció que los asuntos políticos intervienen en la religión del pueblo como muchos otros de su Vida diaria y, por lo tanto, el sacerdote no puede dejar de tratarlos públicamente.

El Obispo de Tepic agregó con toda tranquilidad y a pregunta expresa del periodista, que "no puede el hombre separarse de su fe y de su creencia", y en este sentido "si queremos que en la Iglesia sea uno, el cristiano, y afuera sea otro, el político, vivimos algo que no es posible, porque es contrario a la psicología el imponer al hombre dos personalidades. No, señor, se es político y/o cristiano afuera y dentro de la Iglesia".

Acerca de la situación económica del país, Humberto Robles Cota estimó "el pueblo ya no halla qué hacer" ante las drásticas medidas acordadas por representantes de los distintos sectores

PASA A LA PAG. (8)

Invaden Zona Adyacente Vías de Comunicación

Bertha Alvarez

Un promedio de 100 comerciantes vendedores de fruta que se encuentran ilegalmente a las orillas de la carretera que va de Tepic a Vallarta, en el municipio de Compostela, serán desalojados por elementos de la judicial federal la semana próxima.

El delegado de la Secretaría de Comunicaciones y Transportes de Nayarit, Filiberto Isiordia Sahagún, informó lo anterior, luego de indicar que "los comerciantes que se tubican en la carretera están violando leyes de la federación, pues, para instalar un puesto o una casa debe de hacerse 20 metros antes de llegar al filo del pavimento. Pero, ya puse mi denuncia ante el agente del Ministerio Público Federal para que este proceda conforme a Derecho".

Por su parte, el titular del AMP Federal, Amado López Romero, confirmó que efectivamente "la SCT puso su denuncia y nosotros actuaremos, sin embargo, primero invitaremos a los infractores a un dialogo y por la buena se retiren sin que utilicemos la fuerza".

En Solo un Mes 70 Quejas en Contra de la C.F.E.

Lorena ORTEGA HDEZ.

Acantinflado, con copias del "¿qué nos pasa?" el gerente de la Comisión Federal de Electricidad en Tepic, Manuel Alvarez explica que los cortes de energía eléctrica que hacen a algunas casas habitación es porque "no pagan lo que adeudan", y dice: "El sistema del medidor tiene un filtro, el cual puede rebajarse por sí solo, es cuando el medidor (sic) marca menos. Después se regulariza y es cuando se cobra más, porque se acumulan lo de los meses anteriores, y, por lógica, tiene que cobrarse una tarifa alta".

A pesar de las 20 quejas diarias que se reciben en la Procuraduría Federal del Consumidor por el hecho de que los "lecturistas" no checan bien los medidores y en veces ponen por concepto de servicio en el recibo 23 pesos, y en el próximo el recibo viene ya con la cantidad de 12 mil pesos, Manuel Alvarez jura que no es cierto, y pide: "Lo que la gente debe de hacer es pagar para que no tengan problema. Además, quiero decirle que nunca hemos tenido inconveniente alguno con la Procuraduría Federal del Consumidor".

Empero, el delegado de la PROFECO, Fernando González Castañeda lo desmiente, y afirma a MERIDIANO: "¿Cómo que no? Ahorita hemos recibido en un solo mes alrededor de 70 quejas contra la agencia de la Comisión Federal de Electricidad, por recibos alterados. Afortunadamente por la vía del diálogo, de la conciliación hemos obligado a que esta paraestatal cumpla con sus obligaciones ante los usuarios. El día que no lo hagan así seremos más severos, aplicaremos multas millonarias".

Fuente Política

Tiempos difíciles, sin lugar a duda, son los que estamos viviendo los mexicanos; falta de empleo, productos comerciales caros, mentadas de los que sufren, porque la crisis es latigazo, dolor, herida. Pero así va la cosa, con ánimo, con fibra. Funcionarios que deberían hablar de las cosas que asfixian a la población y optan por esconderse, por encasillarse en lo absurdo de "luego podemos hablar". Son pues; tiempos difíciles y no hay porqué la—

PASA A LA PAG. (8)

Viaja el Magistrado Toriz a Cuernavaca

por ANPECIS

En una amplia jira turística por el interior de la República se lanzó la tarde del martes el Lic. José Ramón Toriz Arias, Magistrado Presidente del Tribunal Superior de Justicia de Nayarit, acompañado de su familia.

El recorrido por carretera y en vehículo propio abarcará, haciendo escalas, Guadalajara, Querétaro y Cuernavaca, donde pasarán varios días bajo el abrigo hospitalario, de su amigo y con género de igual categoría oficial en la capital del Estado de Morelos.

En la comitiva Toriz figuran, además del jefe de la familia, su esposa señora María Elena, sus hijos Jesús, la Nena y Laurita, y como invitada especial Gudnara Villegas Pérez.

Jesús va al volante. La idea es pasar Navidad en la ciudad que gustaba veranear el conquistador Hernán Cortés y es un tibio relicario colonial.

La distinguida familia Toriz tiene el propósito de regresar al terruño para despedir aquí el año que termina y recibir optimistamente el nuevo 1988. Que todo ocurra con felicidad.

NAVIDAD ES, AMOR, PAZ Y AMISTAD

Alejandro Estrada Nájar Será Sujeto a Auditoría

Bertha Alvarez y Francisca Encizo.

Un sólido equipo de trabajo, bien identificado entre sí, es el que se mantiene en la dirección de la Liga de Comunidades Agrarias y Sindicatos Campesinos de Nayarit ,y no un cacicazgo, según Filemón Salazar Bueno, Secretario General interino: "de esta manera, la CNC es una institución fuerte, que representa fielmente los intereses de sus agremiados".

Luego de reiterar que "nosotros como dirigentes responderemos siempre a los propósitos de mejoramiento económico y social pero también político, del campesinado nayarita", Salazar Bueno dejó entrever que no será pronto cuando el CEN del sector Campesino del PRI convoque a la renovación de la directiva estatal pues -dijo- "existe un término estatutario de gestión que no se ha cumplido; cualquier apresuramiento al respecto, sería como un corte tajante de la historia de nuestra organización".

Por otro lado, el entrevistado insistió en que el diálogo debe prevalecer para la solución del conflicto interno de los productores de caña o por lo menos para realizar en mejores condiciones la auditoría a la administración que encabeza Alejandro Estrada Nájar y actuar en función de los resultados siempre por una decisión soberana de los miembros de la organización.

Tengo la obligación, en este caso, de servir como puente de comunicación entre los grupos encontrados para que lleguen a un acuerdo favorable y solucionen su conflicto interno, finalizó Filemón Salazar.

La Policía Judicial Brinda Protección al Turismo

Bertha Alvarez

Por experiencia, sabemos que en temporadas como la navideña se incrementa la afluencia turística en Nayarit y por tanto el número de robos en perjuicio de los visitantes, aseguró el mayor Juan Manuel Pérez Medina, Director de la Policía Judicial del estado, quien precisó: "por ello montamos un dispositivo de seguridad especial en nuestras costas".

Aproximadamente, un medio centenar de agentes de la PJ, asignados al municipio de Tepic, reforzarán las partidas policiacas de las zonas turísticas de la entidad, desde Compostela hasta Tecuala, añadió el funcionario.

Concluyó que "con esta medida, evitaremos malos ratos a un buen número de visitantes nacionales y extranjeros".

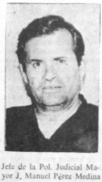

Jefe de la Pol. Judicial Mayor J. Manuel Pérez Medina

400 Embarcaciones de Canadá y E.U. Visitarán la Zona Turística de B.B.

Samuel Peralta Benítez

La demanda turística de Nayarit se ha incrementado hasta en un 20 por ciento en la presente temporada vacacional, especialmente en la zona de Nuevo Vallarta, que recibirá más de 400 embarcaciones provenientes de Canadá y Estados Unidos, así como viajeros vuelos charter o de fletamiento especial, de acuerdo a lo informado por Juan Manuel Rodríguez Curiel, Delegado Federal de Turismo.

Un ingreso extra de 32 millones de pesos mexicanos, se espera en la actual temporada pues los turistas extranjeros se han motivado aún más con la nueva partida de nuestra moneda frente al dólar, y desde luego por la calidad de nuestros atractivos turísticos, añadió el entrevistado.

Asimismo, Rodríguez Curiel precisó que en este año, hasta noviembre pasado, se recibieron en la entidad 700 mil turistas, de los cuales han sido 67 mil extranjeros, mientras que en 1986 nos visitaron 550 mil turistas, 23 mil de ellos provenientes de otros países.

En total, agregó, contamos ahora con 188 establecimientos de hospedaje en Nayarit, con más de 5 mil 700 habitaciones.

Dueños de Cantinas Clausuradas en Compostela Amenazan a un Comisariado

Francisca Enciso Glez.

Por instrucciones de las autoridades del ramo, varios centros de vicio fueron clausurados en Jarretaderas, municipio de Compostela, en fecha reciente: este ha sido un paso para proteger la salud física y mental de sus pobladores pero los propietarios de dichos tugurios no se resignan a dejar de ganar mucho dinero fácil y, en venganza, han recurrido hasta a agresiones contra las autoridades ejidales.

Así lo denunció Ramón Palomera Melchor, Presidente del Comisariado Ejidal de Jarretaderas, y advirtió que ni el Gobierno municipal como el del estado "tienen que brindarnos garantías pues los dueños de las cantinas que fueron clausuradas por no funcionar legalmente, nos han dicho que nos cuidemos porque nos vamos a arrepentir de haberles quitado el pan de la boca".

Por otra parte, el representante campesino indicó que Jarretaderas tiene un grave problema: el desperfecto del sistema de bombeo de aguas negras, que contaminan peligrosamente desde hace varias semanas no sólo el área urbana sino algunas tierras de cultivo.

Desde luego que no todo es sufrimiento en esa población del sur de Nayarit, pues al decir de Ramón Palomera, muy pronto "contaremos con servicio telefónico habitacional, pues nada más falta formalizar los contratos particulares para que funcione". También dijo que con el apoyo del gobierno estatal, se abrirán en Jarretaderas una carnicería y una tortillería que beneficiarán con precios bajos a los consumidores, no como los de todos los comerciantes, que quieren hacerse ricos de la noche a la mañana con nuestras necesidades.

Al Quemarse su Casa, Murió Calcinado un Niño de un año

Anteayer, a las 20 horas, el niño Adolfo González Salazar, de un año de edad, murió en su cama calcinado, cuando las llamas producto de un corto circuito en los cables de energía eléctrica habían prendido cortinas de la ventana, las que posteriormente provocaron que el techo, de lámina de cartón, se incendiara rápidamente.

El hecho se registró en la casa habitación marcada con el número 855 de la calle Construcción en la colonia Amado Nervo de Tepic. Los bomberos y la policía nada pudieron hacer por salvar al menor. Los padres del pequeño Adolfo lo habían dejado solito, en la cuna, para platicar con unos compadres.

PROXIMAMENTE "Fraccionamiento las Brisas"
Con Centro Comercial Plaza Fiesta y Club Británia

Estudios Churubusco: ¿Patrimonio Cultural?

Ramón Altamirano G.

Un análisis simplista del cine mexicano actual tal vez nos lleve a sentir nostalgia por la denominada época de oro. Respecto del cine nacio nal hay mucho que decir.

Sin duda, este arte nos a lle vado a formarnos una idea de lo que somos y de las diversas culturas que coexisten en el territorio nacional

Asimismo, nos ha permitido proyectar, junto con nuestras canciones, una ima gen de nosotros mismos hacia el exterior.

En términos cuantitativos entre 1945 y 1985 la industria cinematográfica nacional ha producido un promedio aproximado de 83 cintas anuales con altas hasta de 124 películas realizadas en 1950 y bajas de 52 filmes en 1976.

Con mayor o menor clari dad acerca de las implicacio nes del quehacer cinematográfico, el estado se ha hecho presente en éste.

Un ejemplo concreto y re levante es el caso de la empresa paraestatal Estudios Churubusco Azteca S. A., más conocida como Estudios Churubusco.

Esta empresa, que pasó a manos del Estado en 1960 fue creada en 1945 mediante la inversión de capital ex tranjero y nacional.

Dentro de esta casa productora de películas se ha filmado aproximadamente el 40 por ciento del total de la producción cinematográfica nacional entre su año de inicio y 1985.

En este periodo sobresalen los años de 1960, con 65 películas (un 72 por cien to del total nacional), y 19-82, por la notable baja de su producción (16 por ciento de las películas producidas en México).

No obstante el peso del criterio cuantitativo, en términos de calidad cinematográfica, en los Estudios Chu rubusco se han producido una porción significativa de las mejores películas mexica nas de las últimas décadas.

En el marco del cine mexi cano actual surgen cuestiones que interpelan su desempeño.

Los Estudios Churubusco no han permanecido ajenos al vaivén de los años buenos y de los no tan buenos.

En su historia se reflejan las etapas por las que ha pasado el cine nacional.

En el 45, año en que se realiza la perla, se da conflic to sindical del cual surgen por un lado, el Sindicato de Trabajadores de la Producción Cinematográfica (ST-PC) y, por otro, el Sindicato de Trabajadores de la Industria Cinematográfica (STIC), reafirmándose el primero como el que realiza ría sus labores dentro de los Estudios Churubusco.

Hacia finales de 1949 es aprobada la ley Cinematográfica, misma que sigue vigente al día de hoy.

El año de 1950 se ve la fusión de Estudios Churubusco con los Azteca, después de unos años en que se hacían evidentes las pérdidas de la industria cinematográfica nacional..

Dos años después aparece el cine producido por los trabajadores representantes en el STPC.

En 1953 se percibe la intervención decidida del Estado con la administración del presidente Adolfo Ruiz Cortines, quien realiza claramente una acción en apoyo al cine y crea el Banco Cinematográfico.

Al iniciar la década de los 60 el Estado compra la mayoría de las acciones de los Estudios Churubusco más dos cadenas de exhibición.

A partir de 1965, la producción nacional demuestra una baja cuantitativa.

Sin embargo, los Estudios Churubusco mantienen un alto porcentaje de dicha pro ducción.

Muy importante es mencionar que en 1971 en los Estudios se realizan tres producciones propias, y en los dos siguientes se realizan 20 de éstas, respectivamente, sin duda alguna como efecto del Plan de Reestructuración de la Industria Cinematográfica, al frente del cual se encontraba Rodolfo Eche

PASA A LA PAGINA 7

Tutela de los Intereses Sociales

Miguel RICO DIENER

Sombrío horizonte el que acompaña al pacto de Solidaridad Económica. Sombrío, mas no peregrino pues confirma un espacio infestado por los engaños de siempre. El embuste alimentado por una voracidad tal que quiso aprovecharse del timorato régimen de castas para tener oportunidad de estar en contacto con las entrañas mismas del poder político de la nación.

Solamente el grado de aleación que existe entre la tecnocracia puritana del presente gobierno, la obsesión planificadora de sello clasista de sus actividades, la participación golondrina de la cúpula empresarial y el autoritarismo sindical pudieron dar a luz tamaño engendro. ¿Será obra del desatino o la osadía? El pac to, en estos términos, es el remate de un lapso muy gris de la historia de México, que se inició en el 83, con una política diseñada para salir de la crisis revirtiendo hacia afuera el mismo modelo de desarrollo que privilegió por décadas a una minúscula capa de la sociedad a costa del bienestar de la mayoría.

El pacto, maquiavélicamente concebido, intenta va rias medidas contradictorias: controlar el desasociego que puedan causar las presiones por el aumento desme didos de salarios; retirar todo apoyo o subsidio a bienes y servicios proporcionados por el Estado; recortar el gasto público y aumentar, sin embargo, la proporción destinada a cubrir el servicio de la deuda pública externa e interna.

Un ingrediente que subyuga al otro como parte de las recetas conocidas, aunque con la intención de espesar el caldo a partir de los mismos pollos escuálidos. ¿Se contralorá la inflación sin que se produzca una postración definitiva, sin que aumente la horda de muertos de hambre? ¿Se producirá una disminución saludable o artificiosa del consumo?.

Las repetidas señales de alarma denunciadas por di versos sectores de la opinión pública, ante la falta de una atinada regularización del mercado bursátil y la ausencia de un control de cambios eficaz, no fueron atendidas en lo absoluto. Ello, debido simplemente a la trabazón que yincula con fuerza estas novísimas razones de Estado con los intereses de los grupos favore cidos por las ventajas de mantener en operación simul tánea las fuentes de financiamiento interno y la libertad cambiaria irrestricta.

Esta laxitud institucional -que pudo completar así un ciclo más de devastación para el país- pretende aho ra pasar la carga de tamañas aberraciones a las cla ses desposeídas (lo que implica una diáspora política nunca antes probada cuando menos en los anales de los ahoras difíciles de los gobiernos posrevolucionarios). Se observa, sin embargo, una excesiva confianza en la efectividad de los medios propagandísticos y los programas de omesticación masiva que -por la vía de la desinformación o la complicidad por la aplicación de métodos subliminales- son utilazado sistemáticamente por cuanto medio de comunicación existe.

La versión desarticulante de las cosas -divulgada ba jo el rubro de realismo económico- vuelve a difundir el espíritu de este Pacto de Solidaridad, aunque con tintes bastantes temerarios.

No toma en cuenta que la iniferencia de la población afectada por determinadas decisiones de política económica no es signo de ignorancia o desconocimiento de los asuntos, sino de aguante. Y que la actitud prepotente -tan bien disfrazada bajo la aureola tec nicista- se ha tolerado nada más por excesiva generosidad. En otras palabras, los mexicanos no nacieron ayer, ni pueden categorizarse como mongoloides.

La estrategia gubernamental supone como infalibles las medidas que tutelan la disposición derecursos y que organizan los factores de la producción al entero arbi trio de la alta burguesía, sin detenerse a averiguar lo que histórica, política y culturalmente ha hecho posible admitir en México la suma probabilidad en la toma de decisiones antipopulares.

Esta falta de cordura política refuerza nuestros pri meros soliloquios acerca de la estela que dejarán algu nas de las decisiones económicas del presente gobierno en el panorama histórico de este fin de milenio, Ha sido un trayecto híbrido desde el punto de vista e su pé simo acomodo ideológico respecto de la tercera etapa de expansión tecnológica que vive el mundo industrializado.

Ha sido un trayecto definitorio por cuanto a los pa-

PASA A LA PAGINA 7

INDICADOR

Meridiano de nayarit

Oficinas y Talleres en Emiliano Zapata No. 73 Pte., Teléfonos 2—01—45 y 2—66—30. Apartado Postal 65, Tepic, Nayarit, Dirección General a cargo de: Dr. JOSE LUIS DAVID ALFARO, Subdirección ELIAS MALDONADO ORONIA, Dirección Técnica ANTONIO PEREZ CISNEROS, Administración, CRISTINA PEREZ PEÑA, Jefe de Talleres JORGE VELAZQUEZ PARTIDA.

Jefa de Información: Lorena Ortega Hernández

Los colaboradores que firmen sus escritos son responsables del contenido de los mismos.

No hay obligación de devolver originales aunque no se publiquen. Todos los fondos y correspondencia a este periódico, deben ser dirigidos al director, en el domicilio antes mencionado.

Esta es una oferta que usted no podrá rechazar

Porque usted, que es inteligente, sabe que anunciarse es buena táctica.

Nosotros le ofrecemos la estrategia: tenemos su espacio publicitario

Meridiano

Limpión

Producto de limpieza para el hogar y la oficina MECHUDO TRAPEADOR, que no requiere mojarse para limpiar sus pisos. Arrasa con el polvo y a la vez abrillanta.

Limpiache

Unico en el mercado para la limpieza y protección de la pintura de su automóvil no requiere agua.

Limpionela

Franela tratada que protege sus muebles del polvo.

De venta estos productos en Plaza Insurgentes local 33.

Dr. Francisco J. Valerio Handal

Medicina Interna

Gastroenterología — Electrocardiografía

U.A.G. — U.N.A.M.

Post- Graduado Centro Hospitalario 20 de noviembre ISSSTE

Horas de consulta de 16 a 20 horas

Consultorio Hidalgo 149 Pte
Teléfono 2—49—39

Domcilio Particular
Calle Genova 8
Cd. del Valle
Radio Teléfono 2-33-05
Clave 776

Antiguo y Prestigiado

Bufete Jurídico SAUCEDO

ASUNTOS JURIDICOS EN GENERAL Y NOTARIA —Abogados—

J. César Saucedo Castillo

J. Daniel Saucedo Castillo

NOTARIO PUBLICO No. 4

Para consultas Acuda a los Telfs. 2-01-39 y 2-00-75 Av. México No. 53 Norte.

Tepic, Nayarit.

Se Solicita Personal

Para: ocupar Puesto., De Meseros, Aseo, Dependientes Boleteros. Favor de Presentarse de 9am. a 1. pm. en Hidalgo 82. YARDAS COUNTRY. con el Lic. Rigoberto Partida Salazar.

Se Solicita

Matrimonio con referencias para trabajos domésticos que deseen vivir en la ciudad de México. Informes con Dr. RAMON BARRIOS Teléfono 2—53—71.

TIANGUIS DEL AUTOMOVIL

¿DESEA COMPRAR O VENDER SU AUTOMOVIL?

VISITENOS SABADOS Y DOMINGOS DE 08:00 a 15:00 HORAS

Av. México y Fco. Márquez — Frente INFONAVIT

CONTAMOS CON CAFETERIA

DEPORTES

Meridiano

POR GODMAR

La Alianza con las Chivas Saca al Tepic a Flote

La amenaza del descenso automático no cede. El Deportivo Tepic, pese al pacto o convenio celebrado con las Chivas del Guadalajara sigue en el tobogán, su situación sigue crítica, y lo más seguro es que en los próximos 15 días, empeore antes de amainar o mejorar sus condiciones de equipo colero.

Muchos aficionados se preguntan y nos preguntan, en que consiste el dichoso convenio celebrado entre Dep. Tepic, Guadalajara y Gobierno del Estado. No pueden que después de rimbombantes declaraciones por los involucrados, el barco siga haciendo agua. Poco podemos ilustrarlos, o más bien nada.

El dichoso pacto es confuso y muy lacónico. Clínicas de Técnica para entrenadores del Tepic, préstamo de jugadores por parte de las Chivas y exclusividad del equipo de casa cuando surja un jugador nayarita, para que el Guadalajara tenga la prioridad., Ninguna luz, pura oscuridad.

Y mientras tanto, los "Coras" en picada. Los refuerzos de las "Chivas", excepto uno, el defensa Saúl Ibarra, son demasiado limitados. No se les ha visto nada, pero absolutamente nada. De esos aquí hay montones... Basta con que el presidente Gómez Arias se baje de la nube en que anda, y haga recorridos por las canchas de Tepic.

Pero vayamos a la lacerante realidad que viene sufriendo como pesadilla la afición fiel del Dep. Tepic: El equipo está clavado entre los últimos cuatro lugares, con una puntuación bajísima, como auténtico equipo sin recursos, sin base sin nada, aspirante sólido al descenso, y lo peor, al descenso automático, sin tocar baranda. Los compaeros de Infortunio de los "Coras" son el Petroleros con 17, Toros de Texcoco con 16 y Oaxaca con 18 por solo 17 puntos del cuadro nayarita. Negro, muy negro el panorama, y al parecer sin una solución inmediata. Y el próximo compromiso es contra el duro equipo de Apatzingán que aquí los goleó 4 por cero.

La Porra de los Coras Abandonada

El grupo de entusiastas q' integran la "Porra" del equipo Deportivo Tepic, no cae en el desánimo. Jornada a jornada se escuchen los tambores de guerra, la sirena, el exhorto por su equipo de sonido a los desconcertados equiperos "Coras" que no pudeen sacudirse el fardo de los últimos lugares.

Esto queda demostrado con los planes del mencionado grupo de animadores, según nos lo afirmó Armando Roque, uno de sus entusiastas integrantes, quien señaló que venían organizando la posada que habría de celebrarse este lunes 21 de diciembre.

Siguen confiando en el cuadro nayarita y tienen fé en que muy pronto saldrán de ese incómodo sitio en q' ahora se encuentran.

Armando Roque señaló un poco dolido: "Mira mano los dirigentes de los "Coras" no nos han tendido la mano, nos seguimos sosteniendo con nuestros propios recursos", y para demostrarlo, nos dijo: "Acaamos de adquirir una nueva sirena para reforzar nuestro equipo de animación".

Convencido de que estaban cumpliendo con una labor digna de encomio, por la solidaridad hacia el equipo segundadivisionista, el informante, volvió a reiterar, "No nos ayudan, pero así seguiremos, hay que estar en las buenas y en las malas con nuestros "Coras".

La Casa del Pintor

A. Nervo No. 118 Pte.

Lo que Ud. esperaba, una tienda en el centro especializada en pinturas para todos los usos:

LACAS VINILICAS ESMALTES
IGUALAMOS COLORES

MEJORAMOS CUALQUIER PRECIO

Hoy en día la educación de sus hijos requiere de especial cuidado y seriedad.

Una educación básica sólida, constituye el cimiento sobre el que se edifica una preparación suficiente para enfrentar los retos del porvenir.

Colegio Primaria Particular

'PESTALOZZI'

Incorporado a la Sría. de Fomento Educativo Clave No. 18PPR0047V

OFRECE LOS SIGUIENTES SERVICIOS:

- Programas Oficiales de la SEP
- Admisión de Alumnos de Ambos Sexos, a fin de mejorar su desarrollo Bio-Psico-Social.
- Taller de Orientación Psico-Pedagógica dirigida a Padres de Famlia.
- Educación Personalizada.
- Material Didáctico Reforzado y
- Cupo Limitado, con el fin de Garantizar la Calidad de la Enseñanza

INSCRIPCIONES ABIERTAS.

Lo esperamos en: Sierra de San Juan No 29

Fracc. Jardines de la Cruz Tel 3-21-20

Para los Casos mas Difíciles

Ante TI vengo con la fe de mi alma a buscar tu sagrado consuelo en mi difícil situación, no me desampares en las puertas que se me han de abrir en mi camino, sea tu brazo poderoso el que las abra para darme la tranquilidad que ansío (tres peticiones difíciles) súplica que te hace un corazón afligido por los duros golpes del cruel destino que lo han vencido siempre en la lucha humana, ya que si tu poder divino no intercede en mi favor sucumbiré por falta de ayuda, brazo poderoso asísteme, ampárame y condúceme a la Gloria Celestial, gracias dulce Jesús (reza 15 días, empezando viernes) publicar antes de los ocho.

R. A. G.

FUNERALES CRESPO

PREFIERANOS USTED CUANDO ASI LO NECESITE

MOTEL La Loma

ALBERCA - ESTACIONAMIENTO
RESTAURANT - BAR
MUSICA CONTINUA

Paseo de la Loma No. 301 — Tepic, Nay. TEL 3-22-22

UN LUGAR TRANQUILO Y DECENTE

Noche Buena

por: Soledad Sa

Esta noche es de grandeza
las campanas de Belén
repican con alegría
porque va a llegar el REY.
Una estrella en el Oriente
ilumina el firmamento,
los cánticos y alabanzas
inundan el sentimiento.
Piensa un momento y medita:
el CREADOR ha de llegar,
sembrando AMOR en la tierra,
ejemplo a la humanidad.

En el seno de la iglesia
como bandera es la CRUZ,
de CRISTO crucificado
derramando siempre LUZ.

PAZ, AMOR Y JUSTICIA
existan en la humanidad
de todos los corazones;
y así el mundo triunfará
con el ejemplo de CRISTO
que nació para heredar
sus virtudes a este Mundo,
Y REINE SIEMPRE "LA PAZ".

Mofles y Radiadores del Pacifico S.A. de C.V.

Los Mejores del Estado

Especializado en todo tipo de mofles, Headers y Radiadores de Vehículos chicos grandes tractores, maquinaria agrícola e industrial

San Luis 350 Sur — Tel 3-03 76 — 3—19—97

Col San Antonio — Tepic. Nayarit

A tres cuadras de Insurgentes

BOLETIN Informativo

La Secretaría de la Defensa Nacional, por conducto de la XIII Zona Militar, hace del conocimiento del personal de soldados del Servicio Militar Nacional, Clase "1968" y Remisos del Estado de Nayarit, que entregaron su Cartila de Identidad durante los meses de Enero y Febrero del presente año para tramitar su Liberación, que la entrega de Cartillas Liberadas se llevará a cabo durante los días 12 y 13 del presente mes, de las ocho a 14:00 horas en la Presidencia Municipal de donde se les hayan recogido , debiendo llevar consigo el recibo correspondiente; en la inteligencia de que únicamente se entregará dicha Cartilla en propia mano del interesado.

El Comandante de la 13a. Zona Militar
GRAL. EDMAR EUROZA DELGADO

Se Solicitan Voceadores
Buena Comisión

A quien Corresponda

Varias personas que han adquirido lotes en el terreno de mi propiedad, que está cercano al poblado de Xalisco, Nay., se han presentado conmigo pidiéndome información respecto a la fecha a que se vá a proceder a extender escrituras a quienes han adquirido un lote.

Manifiesto a todas las personas que tienen interés en legalizar su posesión, que ni el Sr. Evaristo Pérez ni el Sr. Lic, y Profesor Copado han cumplido con el contrato que concertamos y a la fecha adeudan aproximadamente un 50 por ciento C-U del total que acordamos como importe de la venta y por otra parte como hace más de dos años que se hizo el trato debemos ajustar el precio a la situación económica que priva en la actualidad.

Tepic, Nay., Diciembre 10 de 1987
ATENTAMENTE

LIC. CESAR SAUCEDO CASTILLO

Lic. Jose Luis Bejar Fonseca
NOTARIO PUBLICO
Lic. Hector M. Bejar Fonseca
CONSULTOR JURIDICO
Zacatecas Sur 93 (Altos)
Tepic Telfs. 2-47-78 y 2-47-79

Almacenes Garcia
Tel. 2-06-84
Todo para el Hogar
AV. MEXICO Y CALLE LERDO.

Información Sobre Teléfonos de Urgencia

CRUZ ROJA	3-11-60	ISSSTE	3-12-95
HOSPITAL GENERAL	3-41-27	IMSS	2-38-38
C.R.E.E.	3-22-14	Cuartel de Bomberos	3-18-09 y 3-16-07
Alcohólicos Anónimos	2-61-30	Rescate de Nayarit	2-80-40 y 2-20-44
Procuraduría Fed. del Consum.	3-66-61	SECOFI	2-00-40
Pol. Fed. de Caminos	3-53-55	Servicio de Gruas	2-04-23
Policía Municipal	2-01-63	Policía Judicial	2-75-14
Pol. Judicial Federal	2-04-96		
Agencia del Minist. Púb. Fed.	2-04-96		
Agencia del Minist. Púb. (Edo.)	2-37-22		
Comisión Fed. de Elect.	3-40-59	Fugas de Gas	3-49-66 y 3-49-65
Mecánico de Emergencia	3-69-17		
Agua Potable y Alcantarillado	2-05-14		
Presidente municipal	2-60-63 y 2-62-92		
Gobernador del Estado	2-00-62 y 2-09-97		

Conciencia del Jodido

Cuando Artur, alias Chepo se detuvo en el andén de Balderas, todavía le sonaban en el humo las últimas palabras de La Rada: "Allá en Guanajuato te compré un regalo ora para tu cumpleaños".

En ese momento Chepo recordó la fecha de cumpleaños de Rada, dos días después del suyo. Entonces se arrepintió de haber quemado sus pocos varos en ese material dizque colombiano.

Los monitores de la estación pasaban un sonsonante pornográfico, tres tipos hacían el amor con Lucía Méndez y Lucerito, luego entraba Lucha Villa vestida de punk arrepentida y se los cotorreaba con un.., mientras Chepo dejaba de entrecerrar los ojos para ver una secre flans. Cuando regresó al éxtasis encontró a Harold Loyd colgado de un tren tratando de conquistar a una chava; en eso se abrieron las puertas del rápido del sur. Alcanzó a oír: "Quiero olvidar un nombre y en los brazos de un hombre, encontraré un nuevo.."

Déjenme decirles que Chepo es gordo, prieto, lento y sonriente. "Desmadroso o madres", como lo llaman la banda; andará por los 20 entrados a 30 y no trabaja, pues, como dijo algún rupestre en cierta ocasión, no tuvo tiempo de cambiar de vida.

Al bajar en Miguel Angel de Quevedo aún no sentía el bajón, caminó un poco y demasiado erguido, se movió con rapidez. Con el aire gélido su mente se disparó a otro universo, a esa otredad que da la vida siempre al margen, a esa urgencia por quemar el instante: el presente perpetuo en una acción vital intemporel y sin razón.

En su mente retumban las palabras de su chava: un regalo, un regalo, te compré un, te compré, compré, compré compré... ¡pero con qué putas!... Y luego su ángel de la guarda o lo que Chepo llama enfáticamente La conciencia del jodido: Regala afecto, no lo compres. Y alguien oyó a Chepo gritar: ¡Mis guevos son de oro, o qué?

Debido a fuerzas extrañas y no muy bien explicadas, Chepo entró al interior de ese lujoso centro comercial, se puede decir que casi entró y salió; se puede casi, pero esa casi rompe la ley espacio-tiempo y lo que para Chepo duró un tris fue el tiempo que tardó en buscar por toda la tienda algún regalo para la Rada y echarlo debajo de su chamarra de mezcla. Se puede decir que entró y salió hasta allí no hubo pedo.

Aquí entran en escena unos "supercsingonsísimos" supuestos detectores de gente de malas maneras como Chepo. Será eso o uno que otro chiva disfrazado de civil, el caso es que prácticamente de la nada salieron como seis hijos... gritando: agárrenlo, agárrenlo. Chepo pensó para sí pus aí la ven. Y echó a correr entre los autos, mientras en el camino iba dejando un reguero de obsequios Todo fue inútil, Chepo no sabe de dónde salieron tantos pinches "espontáneos", hubo uno que hasta se ofreció a madrearlo ahí mismo y cuando no lo dejaron siguió su camino. De pasada los polis de la glorieta de Miguel Angel de Quevedo alivianaron a Chepo con su cartera y sus lentes.

Lo condujeron al almacén, entró por la puerta de empleados. Ya en el interior lo llevaron a los baños y allí un amable uniformado de la tienda le puso una madriza, para que no lo vuelva a hacer.

Otro uniformado de la tienda con una plaquita en el pecho le decía "Mexicano", lo amonestó por su mal comportamiento y lo retiró de manos de su colega.

Se presentó lo que quedó del botín, a saber unos lentes Forter Grant de dama bien chidos amarillos, y un cinturón de dama negro con una hevilla bien acá y una que otra madre: Total ¡80 mil (putos) pesos! Luego de llenar una forma, un empleado llamó a la delegación para que enviaran una patrulla por el detenido. Los patrulleros remitirían a Chepo con el Ministerio Público.

M F S

Novena a San Judas Tadeo

"Que el Sacratisimo Corazón de Jesús sea amado, glorificado, adorado y preservado en todo el mundo ahora y siempre.
Sagrado Corazón de Jesús: ruega por nosotros.
Milagrosisimo San Judas: ruega por nosotros.
San Judas: ayuda a los desesperados.
Diga esta oración 9 veces al dia, durante 9 dias, prometiendo publicarla al octavo dia. Es eficacisima.

Dr Octavio Montes de Oca Ruiz
Medicina Física y Rehabilitación.
Artritis- Lumbalgías- Parálisis.
Parálisis Facial- Secuelas de Fracturas Neuropa
Diatermia- Ultrasonido- Corrientes Diadinámica
LEON 74 NORTE TEL. 2-50-40.

BOTICA CRUZ ROJA
60 AÑOS DE PRESTIGIO
AL SERVICIO DE SU SALUD
ALLENDE Y VERACRUZ
TEPIC NAYARIT

Su Departamento en Guadalajara
150,000.00 pesos apartado, enganche a un año, crédito hipotecario asegurado a 5 minutos de la Glorieta. Informes en GUADALAJARA
Teléfono 53 11 48

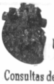
Dr. José Angel Ramirez Quintero
CARDIOLOGO
UNAM. INSTITUTO NACIONAL DE CARDIOLOGIA.
Consultas de Lunes a Sabado de 9 a 13 Hs
CALLE LEON 74 NTE. TEPIC. NAY.
TELEFONO 2-50-40.

NOTARIA PUBLICA
Lic. Rosa María Jiménez de Careaga
NOTARIO PUBLICO No. 12
Avenida Juárez No. 63-Tel 2-32-36
TEPIC, NAYARIT

Notimex le permite ser testigo de lo que ocurre en México y en el resto del mundo.

notimex
SERVICIO INFORMATIVO NACIONAL

Diariamente nuestro servicio informativo pone a su alcance todas las noticias de interés nacional e internacional, el panorama de la prensa, la visión profunda del acontecer de la provincia mexicana, servicios especiales, comentarios editoriales, información económica y financiera y el apasionante mundo del deporte.

Mediante la transmisión Via Satélite, de las 5:00 a las 24:00 horas, los 365 días del año, la agencia mexicana de noticias proporciona a la prensa, radio y televisión del país la información más relevante del acontecer contemporáneo, captada por un equipo profesional de reporteros y corresponsales ubicados en México y en las ciudades más importantes del extranjero.

Notimex: proyección informativa

Morena 110, Col. del Valle México, D.F. Tel. 687-05-00 Telex Notime

Calendario de las GUARDIAS de las Farmacias

Servicio Nocturno de las 20 a las 8 horas

DIAS					
1 y 16	FARMACIA "CRUZ ROJA" Av. Allende y Veracruz Tel. 2-00-14 y 2-24-75	BOTICA "DE DIOS" Fco. Gba. Boca Negra No. 107 Tel.	BOTICA "COLONIAL" Trabajo 195 Nte. Col. II. I. Tel. 2-13-34	FARMACIA "DEL PUEBLO" [illegible] Tel.	FARMACIA "DEL ANGEL" [illegible] Durango No. 178 Nte. Tel.
2 y 17	FARMACIA "ROMANO" Amado Nervo y Ejercito Nacl. Tel. 3-21-69 y 3-21-70	FARMACIA "AMADO NERVO" Amado Nervo 14 Pte. Tel. 2-10-91	FARMACIA "REVOLUCION" Revolucion No. 8 Col. Mololoa Tel. 3-15-10	FARMACIA "AMATA" Insurgentes 83 Col. [illegible] Tel.	[illegible] "DIVINA PROVIDENCIA" [illegible] Tel.
3 y 18	FARMACIA "JUAREZ" Av. Juárez 239 Ote. Tel. 2-12-37	FARMACIA "DEL CARMEN" Av. México 52 Nte. Tel. 2-06-45	FARMACIA "COMITA" Av. Victoria 180-A Pte. Tel.	FARMACIA "DEL VALLE" España y Malaga C. del Valle Tel.	FARMACIA "DEL NIÑO" [illegible] Tel.
4 y 19	BOTICA "MODERNA" Puebla No. 177 Nte. Tel. 2-16-79 y 2-01-87	FARMACIA "HIDALGO" Hidalgo 455 Pte. Col. H. Casas Tel. 2-64-59	FARMACIA "MORELIA" Amado Nervo 295 Pte. Tel. 2-08-70	FARMACIA "EL FENIX" Av. Insurgentes 112 Ote. Tel. 3-40-40	FARMACIA "EL AGUILA" [illegible] Tel.
5 y 20	FARMACIA "SAN JORGE" Puebla 211 Nte. Tel. 2-05-63	FARMACIA "LAZARO CARDENAS" Michoacán y Zitacuaro Col. "Lázaro Cárdenas" Tel.	FARMACIA "MORILLOS" Tuxpan No. 150 y F. Suarez Col. Morelos Tel.	FARMACIA "DEL ANGEL" Av. México No. 341 Sur Tel.	FARMACIA [illegible] Tel.
6 y 21	FARMACIA "SAN FRANCISCO" Amado Nervo 66 Pte. Tel. 2-02-44	FARMACIA "SAN LUIS" Av. Allende No. 105 Ote. Tel. 2-02-54	FARMACIA "DEL FRESNO" Boulevard Tepic - Xalisco y Brasil Tel. 3-31-64	FARMACIA "MACAH" Av. Victoria 278 Pte. Tel.	FARMACIA "NVA. SAN [illegible]" [illegible] Tel.
7 y 22	FARMACIA "LEVY" Av. México e Hidalgo Tel. 2-01-53 y 2-08-53	FARMACIA "MOLOLOA" Av. México 511 Nte. Tel.	FARMACIA "SANTA MONICA" Flores Magón 236 Pte. Tel.	FARMACIA "SAGRADO CORAZON" [illegible] Tel.	FARMACIA [illegible] Tel.
8 y 23	FARMACIA "CHAVEZ" Lerdo No. 89 Pte. Tel. 2-01-88	FARMACIA "DESCUENTO" Av. Victoria y Ejido Col. "H. Casas" Tel. 2-63-44	FARMACIA "VENECIA" Uran No. 177 Nte. Tel.	FARMACIA "TENIA" [illegible] Tel.	FARMACIA [illegible] Tel.
9 y 24	FARMACIA "LA NVA. FARMACIA" Av. México y Allende Tel. 2-03-61 y 2-36-58	BOTICA "PRINCIPAL" Zapata y Zacatecas Tel. 2-20-16	FARMACIA "SAN FERMIN" Zapata 191 Pte. Tel. [illegible]	FARMACIA "SAN ANDRES" [illegible] Tel.	FARMACIA "UNIVERSIDAD" [illegible] Tel.
10 y 25	FARMACIA "LETY" Av. Allende y Durango Tel. 2-11-25	FARMACIA "NVA. PROVINCIA" Samaria 376 Col. H. Provincia Tel.	FARMACIA "NIZARO" Av. México No. 302 Nte. Tel. 2-03-78	FARMACIA "INSURGENTES" Av. Insurgentes 203 Ote. Tel. 3-20-53	FARMACIA "SAN [illegible]" [illegible] Tel.
11 y 26	FARMACIA "FATIMA" Av. México 749 Nte. Tel. 2-52-26	FARMACIA "MORELOS" Zaragoza y Ejido Col. H. C. Tel.	FARMACIA "REYES" Av. Allende No. 300 Pte. Tel. 2-01-70	FARMACIA "MAZATLAN" Av. Allende No. 843 Ote. Tel.	FARMACIA [illegible] Tel.
12 y 27	FARMACIA "POPULAR" Zaragoza y Durango Tel. 2-01-02 y 2-06-66	FARMACIA "SAN ANTONIO" Zacatecas y San Fco. Col. H. C. Tel.	FARMACIA "SAN IGNACIO" [illegible] Tel.	FARMACIA "NVA. [illegible]" [illegible]	FARMACIA [illegible] Tel.
13 y 28	FARMACIA "FRAY JUNIPERO" Av. México [illegible] Sur Tel. 3-10-59	FARMACIA "NAYARIT" P. Sanchez e Hidalgo Tel. [illegible]	FARMACIA "EL ROBLE" [illegible] Tel.	FARMACIA "LOS ANGELES" [illegible] Tel.	FARMACIA [illegible] Tel.
14 y 29	FARMACIA "CAROLINA" Av. México y Bravo Tel. 2-04-73	FARMACIA "JACARANDA" Jacarandas No. 53 Col. [illegible] Tel.	FARMACIA [illegible] Tel. [illegible]	FARMACIA "KARLITA" [illegible] Tel.	[illegible]
15, 30 y 31	FARMACIA "GABRIELA" Av. México 305 Nte. Tel. 2-15-80	FARMACIA "ZUÑIGA" Morelos 775 Pte. Col. Zapata Tel. 2-60-21	FARMACIA "ESTRELLA" Av. México 844 Nte. Tel.	FARMACIA "LEMAR" [illegible] Tel.	[illegible]

Declaratoria de Santa MARIA DEL ORO

Adhesión y Compromisos de los Presidentes Munícipales del Estado de Nayarit al Pacto de Solídaridad Económica

LOS CIUDADANOS Presidentes Municipales del Estado de Nayarit, ante los difíciles acontecimientos económicos que constituyen un reto más de nuestra historia social, nos adherimos con determinación al Pacto de Solidaridad Económica celebrado entre los sectores productivos de la nación y el Gobierno Federal, y

Manifestamos:

La profunda adversidad de los fenómenos económicos está reflejando graves y lamentables perjuicios en los niveles de bienestar de la mayoría de los mexicanos.

De todos los problemas, la inflación es causa grave de desigualdad e injusticia, y debe ser combatida desde la trinchera del municipio, que representa la voluntad vecinal y comunitaria y da sentido y significado a la unidad política de la nación.

Los municipios de Nayarit, el pueblo y sus ayuntamientos apoyamos los lineamientos del Presidente Miguel de la Madrid y por la vía de la concertación con los sectores económico y de la producción, sumamos nuestra responsabilidad presente y futura para hacer frente a nuestras adversidades.

Sabemos de la difícil situación del consumidor por los avatares inflacionarios y advertimos la preocupación de campesinos, comuneros, indígenas, pequeños propietarios, obreros, profesionistas, empresarios y demás sectores activos de la población porque las cosas mejoren fortaleciendo el salario y frenando la carestía de la vida.

Por ello los Presidentes Municipales hacemos públicos los siguientes

Acuerdos:

Los Presidentes Municipales del Estado de Nayarit nos adehrimos en sus términos al Pacto de Solidaridad Económica para hacerlo aplicable en cada una de nuestras juridicciones.

Convocaremos a la celebración de asambleas y reuniones de trabajo en las ciudades, ejidos y comunidades para informar el contenido, alcances y perspectivas del pacto, haciendo nuestra, en todas sus partes, la declaratoria de adhesión de los CC. Gobernadores de los Estados a dicho documento, en el que expresan su determinación de hacer todo cuanto sea posible porque se abatan los índices inflacionarios.

Sentimos, como medida insoslayable que debemos procurar en todo momento, pugnar por el suficiente y oportuno gasto popular y coadyuvar con los ejidatarios, comuneros y pequeños propietarios, en sus esfuerzos por aumentar la producción en el campo y el mejoramiento de sus correspondientes precios de garantía.

Que se apoye decididamente el interés de los obreros por contar con los salarios justos, que aumente la productividad y se cuide la fuente de empleo.

Que se apoye a los empresarios en sus esfuerzos de surtir con oportunidad sus mercancías y coadyuvar con ellos en la vigilancia y moderación de los precios.

Pugnar porque se atiendan debidamente las demandas directas de lo población y las denuncias que se formulen cuando alguno de los sectores no cumpla sus compromisos contraídos en el Pacto.

Que se respeten y se cumplan los programas prioritarios de los gobiernos federal, estatal y municipal, como son los relativos a vivienda, salud, educación, justicia y acciones agropecuarias.

Para esto llevaremos a cabo un proceso abierto, permanente y amplio de consulta al pueblo, a fin de que se exponga la necesidad de lograr una activa participación ciudadana y social que permita realizar los programas municipales con nuestros propios recursos y medios y con el trabajo, aportación y vigilancia de todos los munícipes de la entidad.

De esta suerte realizaremos una seria revisión de nuestras finanzas y del sistema administrativo en vigor, buscando sanear nuestra economía cancelando los gastos no prioritarios, aprovechar lo srecursos disponibles y evitar con determinación afectar la política social de nuestras comunidades.

Impulsaremos la concertación con todos los grupos sociales para elevar nuestra capacidad productiva en el trabajo y fomentar un espíritu de solidaridad y cooperación para combatir la usura, el desabasto y los privilegios que tengan por fin aprovechar estos momentos para su exclusivo beneficio.

Nos comprometemos a realizar un gobierno de unidad fecunda, de concertación inteligente y veráz y de respeto a las determiaciones democráticas de nuestras comunidades, vinculando estas acciones con el Gobierno del Estado y su Titular el Lic. Celso H. Delgado, para fincar un solo frente de unidad y solidaridad ininterrumpida con la República.

Los ciudadanos Presidentes Municipales dle Estado de Nayarit, refrendamos nuestra conducta de apoyo y fealtad al Presidente Miguel de la Madrid ante las graves dificultades económicas y respaldamos el valor y la autenticidad de sus acciones políticas al servicio del pueblo de México.

ATENTAMENTE

Sufragio Efectivo. No Reelección ..

Los CC. Presidentes Municipales del Estado de Nayarit.

José Miguel Aguiar Ruiz (Acaponeta)
Enrique Ortega Lara (Ahuacatlán)
A. Misael Parra Rivera (A. de Cañas)
Heriberto Conde Valdez (Compostela)
Profr. Carlos Salas Reyes (Huajicori)
Profr. Héctor Javier Sánchez (Ixtlán del Río)
Profr. Francisco Pérez Silva (Jala)
Ignacio Santos Cortes (La Yesca)
Juventino Díaz Serrano (El Nayar)
Profr. Roberto Parada Rivera (Ruiz)
Dr. Raúl Hermosillo Hernández (San Blas)
Ing. Hugo A. Ortega Hernández (Santiago Ixc.)
Fco. Javier Moscoso Rodríguez (San Pedro Lags.)
Lic. Remigio Rosales Vega (Tepic)
Profr. Salvador Nuñez García (Tecuala)
Eutimio Isiordia Mójica (Xalisco)
Rafael Corona Martínez (Tuxpan)
Leopoldo Parra Arjona (Sta. María del Oro)
J. Inez Crespo Tapia (Rosamorada)

Sta. Ma. del Oro, Diciembre 18 de 1987

DISTRIBUIDORES EXCLUSIVOS EN NAYARIT

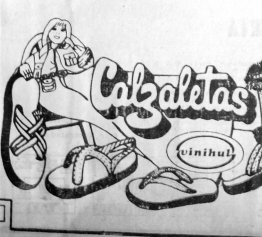

"EN SUS ZAPATERIAS"

CALZATURE 2000
CALZA MODA
EL MAGO
LARIOS
D' DINA

PROXIMAMENTE PUBLICACIONES
"A Z T E C A"
EN PLAZA FIESTA TEPIC, Y EN AVENIDA MEXICO Y MORELOS

Pantanal Celebró su Torneo Navideño de Basquetbol

Pantanal, un pequeño poblado de los muchos que hay en nuestro Estado, es una comunidad cuyos habitantes son sumamente laboriosos. El cultivo de la caña, y la cría de ganado lechero, es uno de las actividades productivas de dicho rincón nayarita.

Ah, pero no es de eso de lo que queremos hablarle, que con su importante desarrollo agropecuario, no lo es todo dicho comunidad. No, el deporte, desde hace muchos años, también tiene arraigo, carta de naturalización, y recientemente al celebrar una jornada de dicha actividad, nos enteramos nada más ni nada menos que existen en Pantanal 50 equipos de diversas actividades, y en diferentes categorías.

La información proporcionada por un acucioso colaborador nuestro que acudió a dicho poblado a cubrir la parte profesional de la información, nos señaló que el viernes próximo pasado se desarrolló una jornada deportiva en donde se celebraron algunos encuentros de basquetbol, deporte tradicional que ha sentado sus reales y que ha dado muy buenos exponentes.

El mencionado día, a las 19:00 horas, acudió el presidente del CDE del PRI, C.P. Salvador Sánchez Vázquez, a dar fé de dicho evento, tocándole hacer el enceste inicial que puso en marcha el encuentro, que fue entre los veteranos de Pantanal y Tepic.

El informante señaló que la tradición de ese evento na videño basquetbolero data de 10 años atrás, y que actualmente se cuenta con la entusiasta colaboración del Presidente del Club, Francisco Ríos C., auxiliado por sus compañeros, Armando Ahumada como secretario y Rafael Carrillo, como tesorero...

Una Niña en Navidad

por: Soledad Salas de Anaya

Era una noche de frío invierno,
por esas calles de la ciudad,
camina triste y desfallecida,
contempla un árbol de Navidad.
Era una niña de voz pausada,
implora siempre la caridad,
va a los jardines, calles y cines....
así es la vida, ¡Qué vanidad!
Cubren su cuerpo unos harapos,
sus pies descalzos causan dolor,
pide limosna entre sollozos,
más nadie escucha su ténue voz.
Contempla triste un escaparate,
una muñeca es su ilusión,
más poseerla son sus deseos,
una moneda pide por Dios.
Una alma noble y muy generosa
una muñeca le regaló,
corrió gustosa y bien abrazada
a su muñeca así murió.

Marcos y Molduras "CUETO"
Marcos para Fotos. Diplomas. Titulos
Pinturas y Arreglos Florales, Marcos en
Oro de Hoja y Ovalados
Los Mejores precios del Estado porque
Somos Fabricantes
León 10 Sur Tel. 2-38-13

TALLER MECANICO
DE JUVENTINO GOMEZ
TRABAJOS DE TORNO EN GENERAL
Soldaduras Eléctricas y Aluminio
RECTIFICACION DE MOTORES
Rectificadora de Superficies Torcidos
Contamos con Prensa para 100 Toneladas
San Luis 44 Sur Casi Esquina con Abasolo
TELEFONO 2-16-51

Jardín de Niños
"Peter Pan"
Incorporada a la Secretaría de Fomento Educativo
Ofrece a Ustedes la ATENCION A: NIÑOS DE NIVEL PRE—ESCOLAR Turno Matutino—9:00 a 12:00 A.M. así como su—Nueva Sección Maternal Turno Matutino — 8:00 a 13:00 horas "No olvide que el bienestar de su hijo se adquiere con la atención y el cariño necesario para su aprendizaje".
INSCRIBALO ...YA ....
Amado Nervo No. 248 Pte. Tel. 2—05—16

De Oportunidad
Se remata plancha Ideal para Restaurant y Asador de Gas con Rostizador manual para carnes al Pastor.
Informes en Querétaro 8 Sur o Tel. 2-31-08

Servicio Técnico Olivetti
Servicio de Reparación de Máquinas, Sumadoras, Calculadoras yMáquinas de Escribir Eléctricas y Electrónicas ET-III-115 PRAXIS 35
Técnico Especializado Olivetti, Ramón Olmos Gómez.
Av. Insurgentes 6 Pte. Desp. 3 Tel. 3—56—14
TEPIC, NAYARIT.

ATENCION APRECIABLE PUBLICO
Refaccionaria
"SAN LUIS"
Se pone a sus apreciables órdenes ofreciéndole relacciones para Camiones Autobuses y Automóviles en general con precios rebajados.
San Luis No. 324 Sur Col. San Antonio
Tel 3-30-32 TEPIC, NAYARIT

PATEANDO PIEDRAS
Novela
de Alberto López Villarreal, de venta en este periódico precio $ 3, 000
"López Villarreal escribe con la perseverancia y el asombro de un amante de la vida. Del vivir a pesar de todo.."
Periódico
EXCELSIOR

Oración al Espíritu Santo

Espíritu Santo tú que me aclaras todo, que iluminas todos los caminos para que yo alcance mi ideal; tú que me das el don divino de perdonar y olvidar el mal que me hacen y que en todos los instantes de mi vida están conmigo

Yo quiero en este corto diálogo agradecerte por todos y confirmar una vez más que nunca quiero separarme de tí por mayor que sea la ilusión material. Deseo estar contigo y todos mis seres queridos en la gloria perpétua

Gracias por la misericordia para conmigo y los míos

La persona deberá rezar esta oración tres días seguidos sin decir el pedido y a los tres días recibirá la gracia por más difícil que esta sea. Publíquese en cuanto se reciba la gracia

GRACIAS ESPIRITU SANTO

FUNERALES
CRESPO
MORALIDAD
Y
ECONOMIA

YA PENSO DONDE COMER HOY?
la misión de Trinos
Lo espera
Pruebe su Comida Regional
Tels. 2 60 76 2 74 04 Servicio desde la una de la tarde

Discoteque
Restaurant
Bar
MARINO
inn Motel
en
San Blas
5-03-40 y 5-03-03
Alberca
Chapoteadero
Estacionamiento

MICROINFORMATICA Y SISTEMAS
AV. JUAREZ NO. 66-B INT. 4
TEPIC, NAYARIT
COMPUTADORAS
SISTEMAS
ACCESORIOS
OFERTA
Microcomputador marca GAMA
Modelo XT PC 88-2
Con Monitor Monocromático 13"
(Marca Samsung)
procesador 8088 de 16 Bits
640 KB de memoria RAM
Disco Flexible de 360 kb
Disco Duro de 20 Mega Bytes
Totalmente Compatible con I.B.M. 1,075.00
(Precio Normal 2,200.00)
Dlls. Controlados
IMPRESORAS
ASESORIA
ENTRENAMIENTO
MANTENIMIENTO
REDES

Aviso Oportuno y Económico

Rento o vendo departa
tos desocupados, casa 5
ones, terreno 3 millones
as, colchones, estufas
rmes tel. 3—20—50

FUNERALES CRESPO PREFIERANOS USTED. CUANDO ASI LO NECESITE.

BIENES RAICES

nden 6 casas habitación
nómicas ubicadas en San
ncisco No. 436 Nte.
formes teléfono 2-44-31

e vende terreno situa
entre Hotel Playa
rmosa y Playa San
s. Tel 2 02 91.

Vendo directamente
a dos plantas 4 recá-
aras, sala comedor, es-
cia, cochera, 2 baños
io. Venustiano Ca—
nza 299 Nte. Col. San
Teresita.

FUNERALES CRESPO PREFIERANOS USTED CUANDO SI LO NECESITE

endo Terreno 12x35
costado del Hotel 4
tos. (entronque con
Jacarandas y Libra-
nto Carretero) Inf. a
ono 2- 63- 89. Lic. Mi
Barajas Jiménez.

ndo casa Zapata 932
Informes ahí de 7 a
A.M.

traspasa negocio
mprenta Buena car-
de cliente. Informes
a 13 horas Hidalgo
9 Pte. Tel 2 23 57.

Se vende Aire Acondicio-
! Tons. de Capacidad.
uevo Inf. 3-50-20.
Miguel Picasso M.

Rento local propio ofi
Querétaro No. 32
Inf. tel. 2-18-96

Compro báscula de me-
onelada, buenas condi-
s. Inf. teléfonos 3-11-
5y 2-64-58.

¿Estas envejeciendo rápidamente? ¿El stress está acabando con tu salud? resuelve el problema, Toma Jalea Real 100 por ciento pura. Recuerda que es más fácil cuidar tu salud que después recuperarla. Toma Jalea Real para que notes el cambio Informes al 2-63-51 (No son Cápsulas).

VARIOS COMPRA Y VENTA

Rento cuarto amueblado. Vendo Casa y terreno esquina. inf. tel. 3—20—50.

En Compostela se vende casa, dos plantas, 3 recámaras, esquina. Informes tel. 7-02-59 de 16 a 17 hrs. Informes en Tepic 3 27 74.

Vendo paquete de farmacia que incluye medicamentos, perfumería papelería, vitrinas, anaqueles, anuncio luminoso, lector de microfichas, etc. Informes: tel. 3 29 82

De oportunidad, vendo abánico de techo nuevecito, 6 velocidades con cándil y estractor de aire.

Verlo en Av. México no. 331 Sur.

Vendo dos casas céntricas grandees Teléfono 2-11-73

Rin para carro Chevrolet No. 15 $20.000 y 1 radio para carro $10.000 Ver todo en Francisco I. Madero 322 Ote. Col. Magisterial.

Compro: ORGANO YA—MAHA. Hablar al Tel . 2-72-86 de 6 p.m. a 10 p.m.

De oportunidad vendo muebles antiguos. Morelos 116 Pte. entre Puebla y Durango.

Vendo casa en Av. Fco. I. Madero 324 Ote. Col. Magisterial, 3 recámaras, sala, cocina, comedor

Sierra cortadora: Butcher. A.A.A.

Buena oportunidad, vendo casa amplia en Bravo 101 Pte. Xalisco Nay., Informes Tel. 2-94-90.

Hablar al teléfono 3-59-18 con Miguel González o de preferencia en Plaza Insurgentes en Dulcería Setzuko Local No. 3 tel. 3-01-01

Vendo Volkswagen 3,500,000.00 Tel. 2-93-85.

Su hogar en México
Hotel Premier
ATENAS 72 Esq. Milán
México 6, D.F. TEL. 566-27-00

Microinformatica y Sistemas
Computadoras...
Programas...
Accesorios...
Asesoria...
Servicio...
Juarez 66 B Int. 4
Tepic, Nayarit

Restaurant Bar 'Andaluz'

Cene y baile
en el mejor ambiente
Insurgentes 170 Pte.

Estudios . .

verría, director del Banco Cinematográfico.

Esos años de los inicios de los 70 hasta los que marcan el final de la administración del presidente Luis Echeverría, constituyen uno de los periodos más relevantes en el quehacer del cine.

El año de 1981 ve el incendio de la Cineteca nacional que desde 1973 había recopilado copias de las joyas cinematográficas nacionales e incluso extranjeras.

Este evento pone de manifiesto el desinterés del aparato estatal hacia la cinematografía, en que el primero había caido.

En 1983 se crea el instituto Mexicano de Cinematografía (Imcine), que reúne y reestructura el quehacer cinematográfico por parte del Estado, el que establece organismos para la realización de filmes desde la concepción de una película hasta su exhibición.

En este contexto se ubican actualmente los Estudios Churubusco como una instancia de servicios para la producción.

La discución ácerca del cine nacional es de trascendencia mayor y merece que los diversos grupos y sectores de la sociedad le presten atención.

Hay consideraciones que nos hablan de un arte que hemos descuidado, tales como la vigencia de la ley Cinematográfica de hace casi 40 años; que el Estado realice actualmente un mínimo de producciones propias; q' después del cierre del Banco Cinematográfico no se haya organizado otra institución (o una combinación de éstas) que supla sus operaciones; que el sector privado ci cinematográfico realice de manera mayoritaria películas que únicamente respondan a la generación de ganancias; y lo más reciente, que se rumore que los Estudios Churubusco pueden correr la suerte de las otras empresas paraestatales y dejen de hacer cine.

El criterio económico no puede ser el que determine que el Estado intervenga eficazmente en la realización cinematográfica.

El cine nacional es tan valioso como un Palacio de Bellas Artes, como un Museo Nacional de Antropología,..

Todos estos los tenemos, los financiamos, los protegemos, los renovamos y nunca preguntamos si son inversiones redituables.

Son elemetntos que pertenecen a otro género de cosas, insustituibles y profundamente necesarias.

"La Cumbre"
Motel y Restaurante en la Carretera Internacional entronque a Puerto Vallarta.
Cuartos con Baño
-Higiene
-Economía
-Servicio
Atendido por sus Propietarios:
FAMILIA NOLASCO AYON
Km. 176 Chapalilla, Nayarit

Joyas CES'SAR
JOYERIA Y RELOJERIA
ARTICULOS PARA TODA OCASION
ANILLOS DE GRADUACION
ORO Y PLATA
ZAPATA 82-B PTE.
TEPIC, NAY.

Tutela . .

rajes de miseria y falta total de equidad social a los que ha arrastrado a la mayoría de la polación sin ninguna convicción (a pesar de haber hecho lo imposible por catequizar sobre las bondades de decisiones marcadamente antinacionales).

El Pacto de Solidaridad Económica aspira a reactivar las operaciones del mercado bursátil con miras a recrear el espejismo aventurero del pasado recientísimo. No hay nada más desalentador en ello. Busca lo imposible: mediar la distancia entre los que nacieron o se quedaron para ganar; es decir, los millones que viven fuera de toda esperanza para subsistir dignamente entre los golletes por venir, y los pocos que, desde la opulencia, no pueden pedir más que el resguardo de las inmensas riquezas acumuladas gracias al encono y dadivosidad voluntariosa de un Estado convertido en patronato. Qué manera tan barata de vender respetos, y tan dispareja de gobernar a una nación.

Se Solicitan Voceadores Buena Comisión

REFACCIONARIA "SALDIVAR"
SE PONE A SUS ORDENES
EN SU NUEVO DOMICILIO
JACARANDAS No. 44
TELEFONOS: 2-25-76 Y 3-63-36
A UNA CUADRA DE INSURGENTES

*Infertilidad.
*Infecciones Urinarias.
*Cirugía Endoscópica de la Próstata.
*Cálculos del Riñón.
*Enfermedades Venéreas.
Dr. J. Luis Valencia Ruvalcaba
Urólogo
Consultas:
Veracruz 112 esq. Zapata
Edif. Plaza Colonial Desp. 15
Urgencias
Tels: 3—31—00
Clave: 1297

Restaurant La Familia San Blas
DESDE 1982 AC. (ANTES DE LA CRISIS)
Carlos - Pepe - Oscar - Mingo - Chay y demás
AHORA EN TEPIC SU RESTAURANT-BAR
"La Familia"
Somos una Familia que viene de allá del mar.
Confidencialmente le decimos que antes de decidir a donde ir a comer, nos visite.
LE GARANTIZAMOS UNA BUENA COMIDA Y UN AMBIENTE DIFERENTE.
EN TEPIC, NAY.
Abasolo 45 Ote.
(Frente al Jardín de los Constituyentes)
Tel. 2-27-23
EN SAN BLAS, NAY.
H. Batallón de San Blas No. 18
Tels. y 5-02-58
permitanos sugerirle una bebida
RESTAURANT & BAR La Familia

CINEMAS DE LOS RIOS
por Segunda Semana
SALA 1 VACACIONES ARDIENTES En este ardiente verano ellos aprendieron mucho más de lo que deseaban.
4-6-8-10
SALA 2 Jueves y Viernes por únicos días se exhibe: PASIONES ROBADAS Una película que usted no debe perderse.
Sábado JUEGOS DIABOLICO II PARTE Los juegos diabólicos continúan.. ellos han vuelto y lo atraparan.
Prox. ARMA MORTAL
4-6-8-10
Teléfono: 3-63-14

Cinemas INSURGENTES

"VEAN BUEN CINE CINEMAS INSURGENTES LO INVITAN"
SALA 1
CORAZON DE CRISTAL
Con los 15 exitos musicales del momento.
Horario: 4:10 y 6:00 7:50 y 9:40
Dom. desde las 2.10
SALA No. 2
VIVIR PARA CONTAR
Una película de acción que lo mantendrá en suspenso.
Con Sean Penn.
3.40, 5.40, 7.40 y 9.40
Dom. desde las 2.10
Teléfono 2-21-80 y con Estacionamiento

PRI

EN LA ACTUALIDAD, LA PALABRA IMPRESA ES MAS IMPORTANTE QUE NUNCA...

NECESITAMOS LEER MEJOR, ESCRIBIR MEJOR, Y COMUNICARNOS MEJOR.

PARA SU PUBLICIDAD 2-66-30 2-01-45

Meridiano Un Diario Para Todos

Taxista Muerto al Chocar con su AUTOMOVIL

SAMUEL PERALTA

Eustacio Ramos Corona, de 45 años de edad, encontró la muerte inesperada— mente en una curva ubicada a la altura del poblado El Chapopote, municipio de Santiago Ixcuintla. Pretcisamente en la cabecera santiaguense el hoy occiso había hecho un "corte" en su taxi y regresaba a su pueblo, Tuxpan a eso de las 11:45 de la noche de ayer.

Pero, al llegar a la curva en mención se encontraba estacionado un vehículo "fantasma", sin luces, sin precaución alguna, pues, impactándose el taxi de Eustacio Ramos en la parte trasera. Cuando para esto, el conductor del vehículo mal estacionado se percató inmediatamente se dió a l afuga, dejando a Ramos Corona herido de muerte.

Un automovilista, también desconocido, le prestó auxilio trasladándose hasta la clinica de Santiago Ixcuintla, donde médicos y enfermeras intentaron salvarle la vida, siendo en vano, Eustacio presentaba mortales fracturas en el craneo y a las 23 horas falleció.

PATEANDO PIEDRAS

Novela

de Alberto López Villarreal, de venta en este periódico precio $ 3, 000

"López Villarreal escribe con la perseverancia y el asombro de un amante de la vida. De vivir a pesar de todo.."

Periódico EXCELSIOR.

Fuente Política

mentarse: Despues de todo, ya lo dijo nuestro amigo Magdaleno El Negro Hinojosa, "todo mundo anda comprando arbolitos de navidad en las tiendas". Y tiene razón:

¿Cuál crisis??

Angustia...

productivos, pues "ya no era posible, aún antes, adquirir algunos satisfactores". Esta, insistió, es una situación de angustia entre el común de la gente.

En referencia explícita al Pacto de Solidaridad Económica, el Obispo diocesano manifestó que no pueden esperarse resultados muy satisfactorios si personas como Fidel Velázquez, el líder obrero, han dicho que lo firmaron sin estar convencidos de su utilidad. "Sin embargo, lo firmó".

—¿No tiene miedo de q' lo castiguen penalmente por externar opiniones políticas? preguntamos a monseñor Robles Cota, quien contestó: "una Ley, para que sea válida, tiene que ser clara, y los términos de la legislación de la materia están expresados en forma totalmente ambiguos". Así que una Ley no válida no nos da miedo a los sacerdotes pero sí nos da coraje pues "deja en manos de quien la quiera interpretar", por lo ambigua, una decisión penal ante alguna actitud que tenemos en relación con la política.

De vuelta al tema de la crisis económica, el titular de la Diócesis de Tepic, consideró indispensable la colaboración de los sectores económicamente poderosos para aliviar las necesidades del pueblo. "Por eso el domingo pasado, en la homilía, dije: pido a los ricos, a los que tienen más dinero, que funden negocios donde puedan dar empleo a muchos trabajadores. No los funden para ganar más dinero sino para que el pueblo tenga mayores fuentes de ingresos".

ORACION MILAGROSA

"Confió en Dios con todas mis fuerzas, por eso pido a Dios que ilumine mi camino y otorgue la gracia que tanto deseo". Mande publicar y observe lo que ocurrirá en el cuarto día.

SUSCRIBASE A MERIDIANO.

¡VACACIONES!

En Puerto Vallarta

Vallarta CORA

Le Ofrece una Promoción por Inauguración

Tres días (dos noches) hasta cuatro personas $50,000.00.

Departamento totalmente amueblado con:

- Cocina integral.
- Alberca
- Aire acondicionado.
- Estacionamiento.
- A solo 60 mts. de la playa de los muertos.

RESERVACIONES EN Pto. Vallarta: Pilitas 174 (entre Olas Altas y Amapa) tel 2-60-58. Tepic Nay. tel. 3-18-76.

"Eclipse, Sistemas"

Dom. Puebla Sur N. 54 Tel: 2—44—58

Ing. Daniel Torres.

Venta de Antenas Parábolicas y Computadoras I.B.M.

(GRUPO TEA)

FUNERALES CRESPO

DURANGO 309 NTE TEL 2-20-70

PUEBLA Y ALLENDE TEL 2-23-59 TEPIC NAY.

MORALIDAD ECONOMIA

TODA UNA DAMA

Una dama puede tener mal genio. pero nunca lo demuestra. No se deja arrastrar por la ira, evita las discusiones no grita

Una dama es igualmente educada en su hogar que en la más elegante recepción. Posee en todo momento consideraciones para los demás y tiene buenos modales aun cuando esté desayunándose sola

Una dama se atavía con pulcritud y exactamente adecuada en todos los momentos de su vida. Evita la exageración. teme el ridículo y sabe, porque es dama que la sencillez es la base de su elegancia.

Una dama no descuida nunca las pequeñas atenciones de todos los días; la palabra de agradecimiento al abandonar una reunión; el llamado telefónico para invitación el telegrama de pésame o de rehusar una invitación.

Una dama respeta la moda, pero no cae nunca en la vulgaridad. No usa faldas a medio muslo ni sale a la calle en pantalones deshilachados, ni mal aseada.

Una dama no mastica chicle, NI LEE HISTORIETAS. Pero toda una dama puede ser una gran cocinera lavar su ropa, ir al mercado, limpiar el piso y viajar en camión.

Y todo lo hará bien porque es una dama

Una dama es, en fin, un pedacito de luz en forma discreta, pero exquisita, ilumina todo cuanto está a su alrededor.

SI DESEA OBTENER UNA COPIA DE ESTAS IDEAS CON GUSTO SE LA OBSEQUIAMOS

Funerales Crespo, S. A.

DURANGO 309 NTE. TEL. 2-20-70

ALLENDE Y PUEBLA TEL. 2-23-59

† Capillas para Velación †

PUEBLA Y ABASOLO TEL. 2-26-55

TEPIC, NAYARIT

AV. MEXICO Y CONST. TEL. 2-62-19

DECORATIVO PARA QUE TE QUEDE COMO UN PERGAMINO. MUY FACIL APLICALE UNA O DOS MANOS DE BARNIZ TRANSPARENTE PARA MADERA.

Información Sobre Teléfonos de Urgencia

CRUZ ROJA	3-11-60	ISSSTE	3-12-95
HOSPITAL GENERAL	3-41-27	IMSS	2-38-38
C.R.E.E.	3-22-14	Cuartel de Bomberos	3-18-09 y 3-16-07
Alcohólicos Anónimos	2-61-30	Rescate de Nayarit	2-80-40 y 2-20-44
Procuraduría Fed. del Consum.	3-66-61	SECOFI	2-00-40
Pol. Fed. de Caminos	3-53-55	Servicio de Gruas	2-04-23
Policía Municipal	2-01-63	Policía Judicial	2-75-14
Pol. Judicial Federal	2-04-96		
Agencia del Minist. Púb. Fed.	2-04-96		
Agencia del Minist. Púb. (Edo.)	2-37-22		
Comisión Fed. de Elect.	3-40-59	Fugas de Gas	3-49-66 y 3-49-65
Mecánico de Emergencia	3-69-17		
Agua Potable y Alcantarillado	2-05-14		
Presidente municipal	2-60-63 y 2-62-92		
Gobernador del Estado	2-00-62 y 2-09-97		